

cfe

consejo federal
de educación

Observatorio del Regreso Presencial a las Aulas

Creado por res. CFE nro. 386/2021

Informe de situación N° 2

10 de Junio de 2021

Presentación

Este es el segundo informe de monitoreo de la situación de la presencialidad escolar durante el año 2021. Se pone a disposición información sobre tres dimensiones:



**Distritos sin clases
presenciales**



**Vacunación del personal de
establecimientos educativos**



**Casos de COVID en
establecimientos educativos
(Cuidar Escuelas)**

Este reporte se realiza con información relevada por la Secretaría General del Consejo Federal de Educación y de la plataforma Cuidar Escuelas. La Secretaría de Evaluación e Información Educativa es la responsable de sistematizar la información y de producir el reporte periódico para el Observatorio del Retorno Presencial a las Aulas creado por Resolución CFE Nro. 386/2021 (art. 13).

La plataforma Cuidar Escuelas es un desarrollo conjunto entre la Secretaría de Innovación Pública, el Ministerio de Salud y el Ministerio de Educación de la Nación, cuya implementación está a cargo de los Ministerios de Educación Jurisdiccionales con la colaboración de los equipos de conducción de los establecimientos educativos. Este informe se elabora con el apoyo de UNICEF y UNESCO.

1 2 3 Distritos sin clases presenciales

Cuadro 1. Departamentos sin clases presenciales total o parcialmente ⁽¹⁾ y estimación de escuelas y estudiantes sin clases presenciales. Semana del 7 al 11 de junio 2021. Total País. En cantidad y porcentaje.

| | | |
|-------------------|---------------|-----------|
| Cantidad | Departamentos | 352 |
| | Escuelas | 42.302 |
| | Estudiantes | 8.629.677 |
| Porcentaje | Departamentos | 67% |
| | Escuelas | 70% |
| | Estudiantes | 75% |

Nota. Con el objeto de consolidar la información a nivel federal y volver comparables las cifras entre provincias, se realiza una estimación basada en escuelas (unidades de servicio) y estudiantes de los niveles inicial, primario, secundario y superior de la educación común de cada departamento tomando como referencia la información por departamento publicada en el Anuario Estadístico Educativo 2019. **(1)** Se clasifican como sin clases presenciales a aquellos departamentos que son informados en esa condición por las propias jurisdicciones. Cuando no está disponible la información por departamento se utiliza otra información aportada por la jurisdicción (localidades u ofertas sin presencialidad) para estimar qué porcentaje de escuelas del departamento no tienen presencialidad. Si este porcentaje supera el 50% se clasifica el departamento como sin presencialidad.

Fuente: Elaborado por la Secretaría de Evaluación e Información Educativa del Ministerio de Educación de la Nación sobre la base de la información suministrada por el Consejo Federal de Educación y datos del Anuario Estadístico Educativo.

1 2 3 Distritos sin clases presenciales

Cuadro 2. Cantidad de departamentos sin clases presenciales total o parcialmente y cantidad estimada de escuelas y estudiantes sin clases presenciales según jurisdicción.

| Jurisdicciones | Semana del 26 al 28 de mayo | | | Semana del 7 al 11 de junio | | |
|---------------------|-----------------------------|---------------|-------------------|-----------------------------|---------------|------------------|
| | Departamentos | Escuelas | Estudiantes | Departamentos | Escuelas | Estudiantes |
| TOTAL PAÍS | 445 | 53.901 | 10.674.722 | 352 | 42.302 | 8.629.677 |
| CABA | 1* | 2.566 | 724.406 | 0 | 263 | 223.851 |
| Buenos Aires | 130 | 16.608 | 4.288.919 | 121 | 16.051 | 4.214.090 |
| Catamarca | 16 | 1.058 | 120.274 | 16 | 1.058 | 120.274 |
| Córdoba | 25 | 5.235 | 908.542 | 26 | 5.322 | 911.432 |
| Corrientes | 10 | 1.329 | 244.122 | 13 | 1.568 | 268.014 |
| Chaco | 25 | 2.492 | 382.895 | 25 | 1.746 | 330.295 |
| Chubut | 15 | 763 | 159.767 | 2 | 434 | 105.693 |
| Entre Ríos | 17 | 3.146 | 349.006 | 10 | 2.093 | 269.996 |
| Formosa | 9 | 1.463 | 173.415 | 9 | 1.463 | 173.415 |
| Jujuy | 0 | 0 | 0 | 0 | 0 | 0 |
| La Pampa | 22 | 605 | 85.875 | 22 | 605 | 85.875 |
| La Rioja | 18 | 925 | 106.709 | 18 | 925 | 106.709 |
| Mendoza | 18 | 2.515 | 499.920 | 0 | 122 | 45.039 |
| Misiones | 0 | 0 | 0 | 0 | 0 | 0 |
| Neuquén | 16 | 880 | 179.962 | 16 | 880 | 179.962 |
| Río Negro | 13 | 1.029 | 198.526 | 0 | 275 | 80.758 |
| Salta | 9 | 906 | 237.008 | 2 | 153 | 22.180 |
| San Juan | 19 | 1.120 | 211.274 | 19 | 1.120 | 211.274 |
| San Luis | 9 | 949 | 129.034 | 0 | 339 | 57.347 |
| Santa Cruz | 7 | 313 | 92.031 | 7 | 238 | 77.401 |
| Santa Fe | 19 | 4.482 | 823.548 | 19 | 4.482 | 823.548 |
| Santiago del Estero | 27 | 3.071 | 288.152 | 27 | 3.071 | 288.152 |
| Tucumán | 17 | 2.274 | 423.583 | 0 | 94 | 34.372 |
| Tierra del Fuego | 3 | 172 | 47.754 | 0 | 0 | 0 |

* Jurisdicción sin clases en la semana la semana de referencia.

Nota. Con el objeto de consolidar la información a nivel federal y volver comparables las cifras entre provincias, se realiza una estimación basada en escuelas (unidades de servicio) y estudiantes de los niveles inicial, primario, secundario y superior de la educación común de cada departamento tomando como referencia la información por departamento publicada en el Anuario Estadístico Educativo 2019.

Fuente: Elaborado por la Secretaría de Evaluación e Información Educativa del Ministerio de Educación de la Nación sobre la base de la información suministrada por el Consejo Federal de Educación y datos del Anuario Estadístico Educativo.

1 2 3 Distritos sin clases presenciales

Cuadro 3. Porcentaje de departamentos sin clases presenciales total y parcialmente y porcentaje estimado de escuelas y estudiantes sin clases presenciales según jurisdicción.

Nota. Con el objeto de consolidar la información a nivel federal y volver comparables las cifras entre provincias, se realiza una estimación basada en escuelas (unidades de servicio) y estudiantes de los niveles inicial, primario, secundario y superior de la educación común de cada departamento tomando como referencia la información por departamento publicada en el Anuario Estadístico Educativo 2019.

Fuente: Elaborado por la Secretaría de Evaluación e Información Educativa del Ministerio de Educación de la Nación sobre la base de la información suministrada por el Consejo Federal de Educación y datos del Anuario Estadístico Educativo.

| Jurisdicciones | Semana del 26 al 28 de mayo | | | Semana del 7 al 11 de junio | | |
|---------------------|-----------------------------|------------|-------------|-----------------------------|------------|-------------|
| | Departamentos | Escuelas | Estudiantes | Departamentos | Escuelas | Estudiantes |
| TOTAL PAÍS | 84% | 89% | 93% | 67% | 70% | 75% |
| CABA | 100%* | 100% | 100% | 0% | 10% | 31% |
| Buenos Aires | 96% | 99% | 100% | 90% | 96% | 98% |
| Catamarca | 100% | 100% | 100% | 100% | 100% | 100% |
| Córdoba | 96% | 98% | 100% | 100% | 100% | 100% |
| Corrientes | 40% | 61% | 76% | 52% | 71% | 83% |
| Chaco | 100% | 100% | 100% | 100% | 70% | 86% |
| Chubut | 100% | 100% | 100% | 13% | 57% | 66% |
| Entre Ríos | 100% | 100% | 100% | 59% | 67% | 77% |
| Formosa | 100% | 100% | 100% | 100% | 100% | 100% |
| Jujuy | 0% | 0% | 0% | 0% | 0% | 0% |
| La Pampa | 100% | 100% | 100% | 100% | 100% | 100% |
| La Rioja | 100% | 100% | 100% | 100% | 100% | 100% |
| Mendoza | 100% | 100% | 100% | 0% | 5% | 9% |
| Misiones | 0% | 0% | 0% | 0% | 0% | 0% |
| Neuquén | 100% | 100% | 100% | 100% | 100% | 100% |
| Río Negro | 100% | 100% | 100% | 0% | 27% | 41% |
| Salta | 39% | 42% | 57% | 9% | 7% | 5% |
| San Juan | 100% | 100% | 100% | 100% | 100% | 100% |
| San Luis | 100% | 100% | 100% | 0% | 36% | 44% |
| Santa Cruz | 100% | 100% | 100% | 100% | 76% | 84% |
| Santa Fe | 100% | 100% | 100% | 100% | 100% | 100% |
| Santiago del Estero | 100% | 100% | 100% | 100% | 100% | 100% |
| Tucumán | 100% | 100% | 100% | 0% | 4% | 8% |
| Tierra del Fuego | 100% | 100% | 100% | 0% | 0% | 0% |

* Jurisdicción sin clases en la semana la semana de referencia

1 2 3 Mapa de distritos sin clases presenciales

Mapa 1. Mapa de departamentos sin clases presenciales total o parcialmente. ⁽¹⁾

[Acceder al mapa interactivo aquí](#)
o mediante el siguiente código QR:



(1) Se clasifican como sin clases presenciales a aquellos departamentos que son informados en esa condición por las propias jurisdicciones. Cuando no está disponible la información por departamento se utiliza otra información aportada por la jurisdicción (localidades u ofertas sin presencialidad) para estimar qué porcentaje de escuelas del departamento no tienen presencialidad. Si este porcentaje supera el 50% se clasifica el departamento como sin presencialidad.

Nota. Debido a inconvenientes técnicos está pendiente la actualización del mapa navegable en línea para la Provincia de Entre Ríos.

Fuente: Elaborado por Mapa Educativo Nacional (SEIE-ME) sobre la base de la información suministrada por el Consejo Federal de Educación y datos del Anuario Estadístico Educativo.

Semana del 26 al 28 de mayo

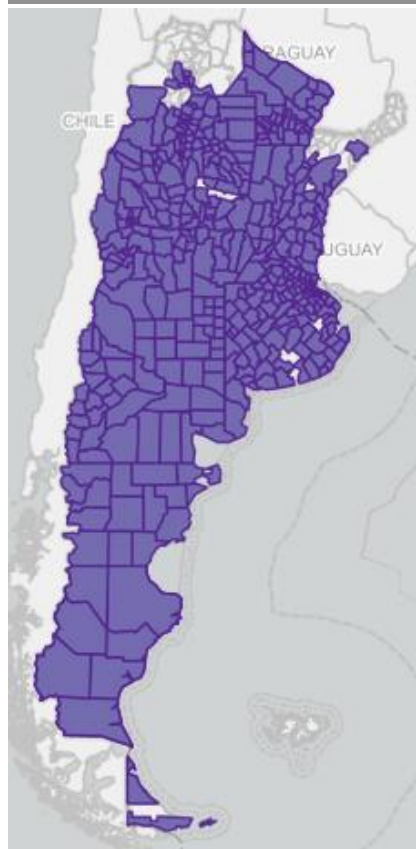

Semana del 7 al 11 de junio

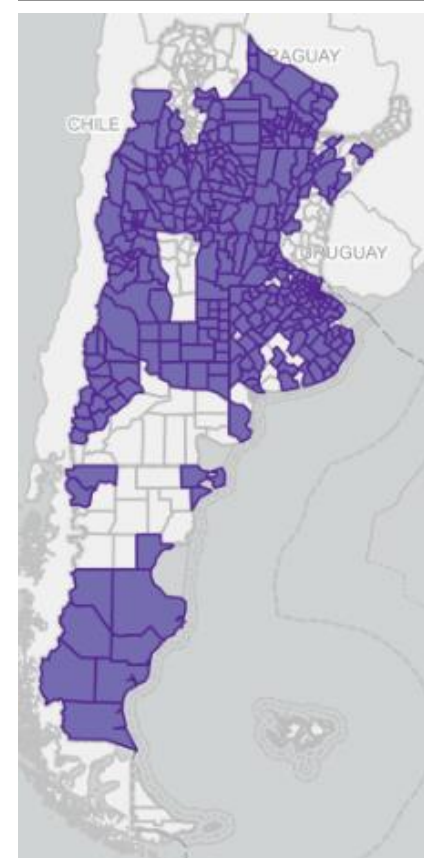

① ② ③ Vacunación del personal de establecimientos educativos

Cuadro 4. Cantidad y porcentaje de personal de establecimientos educativos (docentes y no docentes) vacunados contra el COVID según cantidad de dosis recibidas al 05/06/21. Total País.

| | | |
|-------------------|--------------------|----------------|
| Cantidad | Al menos una dosis | 801.862 |
| | Dos dosis | 457.003 |
| Porcentaje | Al menos una dosis | 57% |
| | Dos dosis | 32% |

Fuente: Elaborado por la Secretaría de Evaluación e Información Educativa del Ministerio de Educación de la Nación sobre la base de la información suministrada por el Consejo Federal de Educación.

① ② ③ Vacunación del personal de establecimientos educativos

Cuadro 5. Cantidad de personal de establecimientos educativos (docentes y no docentes) vacunados contra el COVID por jurisdicción según cantidad de dosis recibidas.

| Vacunación del personal de establecimientos educativos | | | | |
|--|--------------------|----------------|--------------------|----------------|
| Jurisdicciones | al 25/05/2021 | | al 05/06/2021 | |
| | Al menos una dosis | Dos dosis | Al menos una dosis | Dos dosis |
| TOTAL PAÍS | 596.834 | 111.784 | 801.862 | 457.003 |
| CABA | 15.703 | 14.537 | 68.246 | 15.994 |
| Buenos Aires | 230.915 | Sin datos | 271.674 | 181.352 |
| Catamarca | 3.996 | Sin datos | 5.565 | 2.753 |
| Córdoba | 50.707 | 31.186 | 75.391 | 32.637 |
| Corrientes | 9.600 | 7.826 | 9.600 | 7.826 |
| Chaco | 21.580 | Sin datos | 26.580 | 18.580 |
| Chubut | 5.779 | Sin datos | 10.311 | 2.172 |
| Entre Ríos | 9.000 | Sin datos | 22.421 | 6.157 |
| Formosa | 8.793 | Sin datos | 9.079 | 6.676 |
| Jujuy | Sin datos | Sin datos | Sin datos | Sin datos |
| La Pampa | 5.570 | 3.378 | 6.298 | 3.519 |
| La Rioja | 4.120 | Sin datos | 9.977 | 3.564 |
| Mendoza | 15.950 | 13.195 | 31.727 | 13.990 |
| Misiones | 34.812 | Sin datos | 34.812 | 21.902 |
| Neuquén | 8.776 | 4.426 | 14.230 | 4.945 |
| Río Negro | 10.305 | 5.802 | 14.752 | 7.176 |
| Salta | 26.155 | 12.882 | 31.448 | 15.804 |
| San Juan | 19.911 | 10.410 | 20.720 | 13.251 |
| San Luis | 9.401 | 7.621 | 13.980 | 7.351 |
| Santa Cruz | 2.225 | Sin datos | 4.049 | Sin datos |
| Santa Fe | 73.600 | Sin datos | 74.820 | 66.624 |
| Santiago del Estero | 14.434 | Sin datos | 20.657 | 13.527 |
| Tucumán | 13.200 | Sin datos | 22.100 | 10.600 |
| Tierra del Fuego | 2.302 | 521 | 3.425 | 603 |

Fuente: Elaborado por la Secretaría de Evaluación e Información Educativa del Ministerio de Educación de la Nación sobre la base de la información suministrada por el Consejo Federal de Educación.

① ② ③ Casos de COVID en escuelas

A través de la plataforma en línea Cuidar Escuelas, los establecimientos educativos notifican casos positivos o sospechosos (con síntomas) de COVID de la población de estudiantes y docentes que tienen presencialidad en la escuela.

Esta información se pone a disposición de técnicos/as y funcionarios/as de las áreas de salud y educación a través de un tablero en línea, con el objetivo de ofrecer alertas tempranas como insumo para acciones de prevención. Debido al proceso gradual de implementación del sistema y el incremento semanal de su cobertura, Cuidar Escuelas no permite generar aún un tipo de información pertinente para valorar la evolución de la situación epidemiológica global de la *población en edad escolar*. Esta evaluación debe ser realizada con la información que surge del Sistema Nacional de Vigilancia de Salud (SNVS) del Ministerio de la Salud de la Nación.

Cuidar Escuelas es una plataforma desarrollada por la Secretaría de Innovación Pública, el Ministerio de Salud y el Ministerio de Educación de la Nación. Se implementa en conjunto con los Ministerios de Educación Jurisdiccionales y gracias a la colaboración de los equipos de conducción escolar de los establecimientos educativos.

<https://cuidarescuelas.argentina.gob.ar/>

① ② ③ Cobertura de Cuidar Escuelas

Cuadro 6. Cantidad de escuelas activas, de estudiantes matriculados/as en escuelas activas y porcentaje de estudiantes con presencialidad. Total País. Información al 05/06/2021

| | Total | Informados en Cuidar Escuelas | |
|--|------------|-------------------------------|-----|
| Escuelas ⁽¹⁾ | 63.398 | 33.889 | 53% |
| Estudiantes | 13.014.116 | 8.141.610 | 63% |
| Estudiantes con presencialidad ⁽²⁾ | | 4.785.479 | 59% |

Fuente: Elaborado por la Secretaría de Evaluación e Información Educativa del Ministerio de Educación de la Nación sobre la base de Cuidar Escuelas.

(1) Se consideran como escuelas activas a aquellas que informaron los datos de matrícula inicial, plantel docente y porcentaje de presencialidad. Esta información es indispensable para estimar los valores el porcentaje de casos de COVID en cada escuela como proporción entre la cantidad de notificaciones de casos positivos y la cantidad de estudiantes o docentes con presencialidad en la institución.

(2) Refiere los y las estudiantes que tienen presencialidad en la escuela en un período determinado. El porcentaje global de estudiantes con presencialidad se calcula como un promedio de los porcentajes de presencialidad declarado por cada escuela, ponderado por la cantidad de estudiantes matriculados/as. Esta información se consulta a cada escuela en el momento en que se activa o da de alta en la plataforma.

(3) El universo de referencia de esta información es el correspondiente a las ofertas educativas registradas en el [Padrón Oficial de Establecimientos Educativos](#), el cual incluye todos los niveles de enseñanza y modalidades educativas. Las únicas ofertas que no están incluidas son las del sistema universitario.

Gráfico 1. Porcentaje de escuelas activas en Cuidar Escuelas según semana.
Total País. Información al 05/06/2021 (semana 23)

Fuente: Elaborado por la Secretaría de Evaluación e Información Educativa del Ministerio de Educación de la Nación sobre la base de Cuidar Escuelas.

Nota 1: La plataforma Cuidar Escuelas se puso en marcha el 16 de marzo de 2021 (semana número 11 del año)

Nota 2: Se consideran como escuelas activas a aquellas que informaron los datos de matrícula inicial, plantel docente y porcentaje de presencialidad. Esta información es indispensable para estimar los valores de los indicadores de contagio relativo de cada escuela como proporción entre la cantidad de notificaciones de casos positivos y la cantidad de estudiantes o docentes con presencialidad en la escuela.

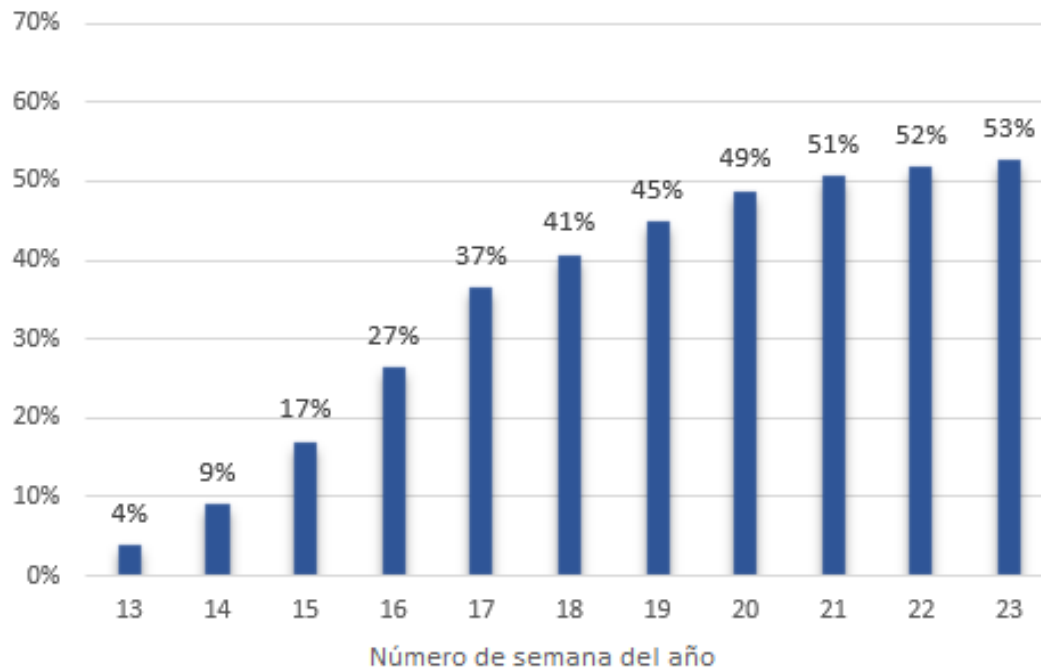

Cuadro 7. Cantidad de notificaciones de casos positivos según rol escolar. Última semana y acumulado. Total País.

| | | |
|---|--------------|---------------|
| 30 de mayo al 5 de junio (semana 23) | Total | 10.500 |
| | Estudiantes | 6.289 |
| | Docentes | 3.602 |
| | No Docentes | 609 |
| Acumulados desde el 14 de marzo al 5 de junio (semanas 11 a 23) | Total | 98.327 |
| | Estudiantes | 54.603 |
| | Docentes | 37.836 |
| | No Docentes | 5.888 |

Fuente: Elaborado por la Secretaría de Evaluación e Información Educativa del Ministerio de Educación de la Nación sobre la base de Cuidar Escuelas.

Nota: el acumulado considera todas las notificaciones recibidas en Cuidar Escuelas desde su puesta en marcha el 14/03/2021.

① ② ③ Distribución de notificaciones de casos positivos

Gráfico 2. Distribución de notificaciones de casos positivos según rol escolar. Última semana y acumulado. Total País.

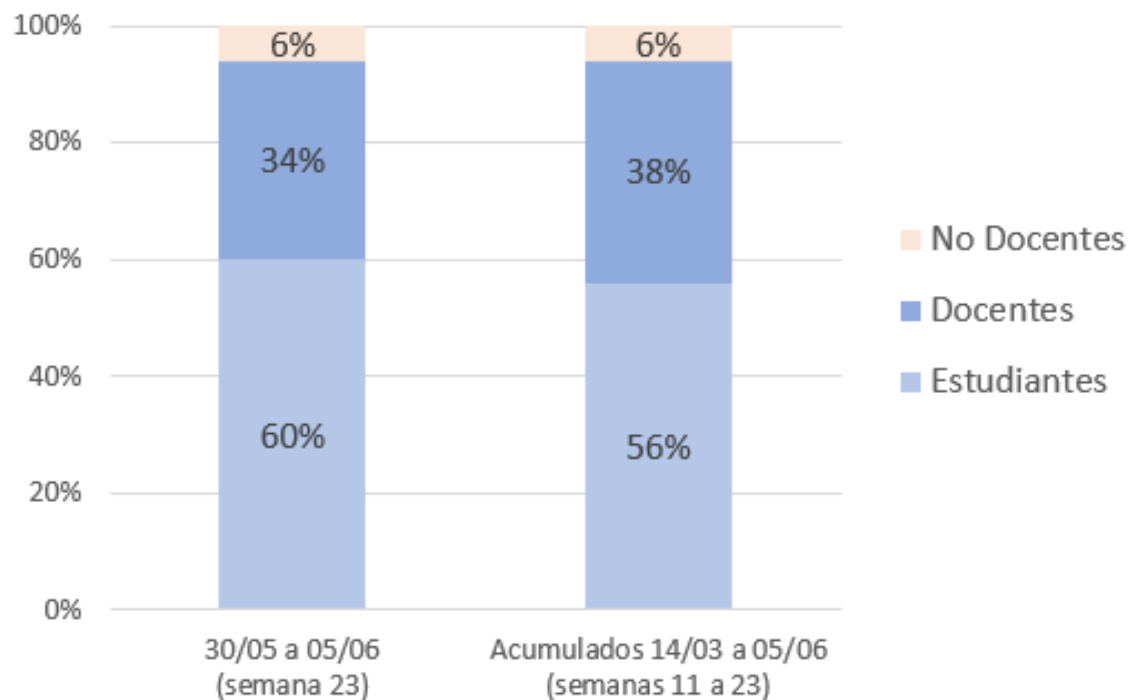

Fuente: Elaborado por la Secretaría de Evaluación e Información Educativa del Ministerio de Educación de la Nación sobre la base de Cuidar Escuelas.

Nota: el acumulado considera todas las notificaciones recibidas en Cuidar Escuelas desde su puesta en marcha el 14/03/2021.

Cuadro 8. Cantidad de notificaciones de casos con síntomas según rol escolar.
Última semana y acumulado. Total País.

| | | |
|---|--------------|---------------|
| 30 de mayo al 05 de junio (semana 23) | Total | 4.719 |
| | Estudiantes | 3.283 |
| | Docentes | 1.195 |
| | No Docentes | 241 |
| Acumulados desde el 14 de marzo al 5 de junio (semanas 11 a 23) | Total | 83.945 |
| | Estudiantes | 51.741 |
| | Docentes | 28.131 |
| | No Docentes | 4.073 |

Fuente: Elaborado por la Secretaría de Evaluación e Información Educativa del Ministerio de Educación de la Nación sobre la base de Cuidar Escuelas.

Nota: el acumulado considera todas las notificaciones recibidas en Cuidar Escuelas desde su puesta en marcha el 14/03/2021.

① ② ③ Distribución de notificaciones de casos con síntomas

Gráfico 3. Distribución de notificaciones de casos con síntomas según rol escolar. Última semana y acumulado. Total País

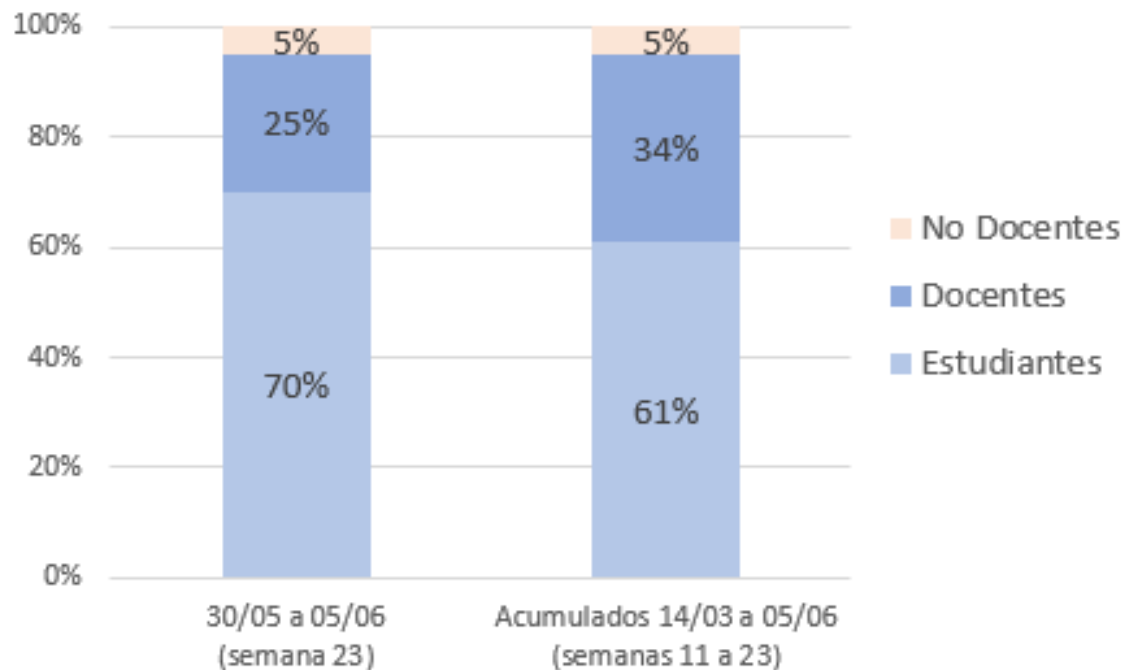

Fuente: Elaborado por la Secretaría de Evaluación e Información Educativa del Ministerio de Educación de la Nación sobre la base de Cuidar Escuelas.

Nota: el acumulado considera todas las notificaciones recibidas en Cuidar Escuelas desde su puesta en marcha el 14/03/2021.

① ② ③ **Porcentaje de notificaciones de casos positivos**

Cuadro 9. Porcentaje de notificaciones de casos positivos sobre estudiantes y personal con presencialidad. Valores acumulados (1). Total País. Información al 05/06/2021

| Rol escolar | Porcentaje de notificaciones de casos positivos acumulados |
|---|---|
| Estudiantes con presencialidad | 1,1% |
| Docentes y no docentes con presencialidad | 4,9% |

Fuente: Elaborado por la Secretaría de Evaluación e Información Educativa del Ministerio de Educación de la Nación sobre la base de Cuidar Escuelas.

Nota: el acumulado considera todas las notificaciones recibidas en Cuidar Escuelas desde su puesta en marcha el 14/03/2021.

(1) El indicador *porcentaje de notificaciones de casos positivos* considera como numerador a la cantidad de notificaciones de escuelas activas en la plataforma y, como denominador, la estimación de la cantidad de estudiantes y de personal (docente y no docente) con presencialidad en esas escuelas según reporta en Cuidar Escuelas. Para el cálculo se consideran las notificaciones acumuladas, es decir, todas las notificaciones recibidas por la plataforma desde que comenzó a funcionar a mediados de marzo. Este indicador se construye a los fines de ofrecer una medida aproximada del porcentaje de estudiantes y docentes que se han contagiado de COVID hasta un determinado momento del año según las notificaciones de Cuidar Escuelas.

① ② ③ Porcentaje de notificaciones positivas por provincia

Cuadro 10. Cobertura de Cuidar Escuelas, notificaciones de casos positivos y porcentaje de notificaciones de casos positivos sobre estudiantes y personal con presencialidad según jurisdicción. Valores acumulados al 05/06/2021

Fuente: Elaborado por la Secretaría de Evaluación e Información Educativa del Ministerio de Educación de la Nación sobre la base de Cuidar Escuelas.

Nota 1. Se presentan indicadores sólo para las jurisdicciones que alcanzaron el 50% de cobertura.

Nota 2. El acumulado considera todas las notificaciones recibidas en Cuidar Escuelas desde su puesta en marcha el 14/03/2021.

Nota 3. Las jurisdicciones “sin datos” en cobertura de escuelas corresponden a casos de declaración parcial de la información necesaria para considerar de alta a la escuela en la plataforma y poder estimar el indicador porcentaje de casos positivos.

* Datos en proceso de consistencia.

| | Cobertura de escuelas | Estudiantes positivos | | Personal positivo (docente y no docente) | |
|---------------------|-----------------------|-----------------------|-------------------------------|--|-------------------------------|
| | | Cantidad | Porcentaje sobre presenciales | Cantidad | Porcentaje sobre presenciales |
| Total País | 53% | 54.603 | 1,1% | 43.724 | 4,9% |
| Buenos Aires | 63% | 31.292 | 1,4% | 20.903 | 5,5% |
| Catamarca | 28% | 660 | - | 617 | - |
| Chaco | 78% | 330 | 0,4% | 550 | 4,3% |
| Chubut | 59% | 198 | 0,3% | 519 | 3,9% |
| CABA | 97% | 521 | * | 551 | * |
| Córdoba | Sin datos | 5.353 | - | 2.752 | - |
| Corrientes | 61% | 800 | 0,4% | 860 | 3,1% |
| Entre Ríos | 26% | 1.079 | - | 1.392 | - |
| Formosa | 91% | Sin datos | - | Sin datos | - |
| Jujuy | Sin datos | 402 | - | 423 | - |
| La Pampa | 75% | 2.487 | 3,6% | 1.141 | 7,6% |
| La Rioja | 94% | 553 | * | 404 | * |
| Mendoza | 31% | 1.580 | - | 1.761 | - |
| Misiones | 15% | 457 | - | 724 | - |
| Neuquén | 50% | 422 | 0,5% | 807 | 4,4% |
| Rio Negro | 87% | 1.082 | 0,7% | 1.689 | 5,4% |
| Salta | 40% | 802 | - | 870 | - |
| San Juan | 87% | 783 | 0,4% | 1.146 | 3,8% |
| San Luis | 76% | 1.556 | 1,6% | 1.344 | 7,5% |
| Santa Cruz | 92% | 91 | 1,7% | 186 | 12,3% |
| Santa Fe | 69% | 2.514 | 0,4% | 2.309 | 2,9% |
| Santiago del Estero | 44% | 759 | - | 1.503 | - |
| Tierra Del Fuego | 98% | 34 | 0,1% | 212 | 2,0% |
| Tucumán | 25% | 848 | - | 1.061 | - |



Argentina Ministerio de Educación